

おおもり

令和7年8月20日発行 通巻第330号

法人ニュース

OOMORI CORPORATE ASSOCIATION NEWS VOL.7 2025.7.8.9



よき経営者をめざすものの団体

公益社団法人 **大森法人会**

<https://www.tohoren.or.jp/oomori/>



この印刷物は、環境に配慮された原材料を使用し、リサイクルを考慮して製作されています。



INDEX

秋のカレンダー	2
大森みんなの広場	3
・ようこそ新しいお仲間	
・お出かけください	
顔	4
・鈴木 孝一 氏	
TAXインフォメーション	6
貸借対照表	8
正味財産増減計算書	9
ひろば	10
トピックス	14
・広島西南法人会	
・日本政策金融公庫から	
「ジャストワンワード」	15



今回は穴守稲荷神社の紫陽花の花手水を撮影しました。
6月に撮影をしたのですが、6月に撮影できる夏らしいものを探していた時に、穴守稲荷神社に花手水があると知り行ってみることにしました。
夏の訪れを告げる紫陽花を涼しげに撮影することができました。

中原 幸(なかはら こう)
〒144-0052 東京都大田区蒲田4-42-3
イースタンコーポ蒲田302号室



秋のカレンダー

9月

9月の事業

5日(金)	役職員一泊研修会 会場:伊豆長岡京急ホテル
6日(土)	
10日(水)	★決算法人説明会 13:30 ~ 16:30
11日(木)	★はじめての経理実務セミナー① 14:30 ~ 17:00
18日(木)	★はじめての経理実務セミナー② 14:30 ~ 17:00
18日(木)	全国女性フォーラム北海道大会
25日(木)	★はじめての経理実務セミナー③ 14:30 ~ 17:00
	★印【会場】いずれも法人会館研修室にて

check

9月の税務

9/10	源泉所得税(8月分)納税
9/30	7月決算法人の確定申告と納税
9/30	1月決算法人の中間申告と納税
9/30	社会保険料(8月分)納付

10月

10月の事業

1日(水)	★新設法人説明会 13:30 ~ 16:30
2日(木)	★はじめての経理実務セミナー④ 14:30 ~ 17:00
8日(水)	★決算法人説明会 13:30 ~ 16:30
10日(金)	★はじめての経理実務セミナー⑤ 14:30 ~ 17:00
16日(木)	★はじめての経理実務セミナー⑥ 14:30 ~ 17:00
16日(木)	法人会全国大会高知大会
	★印【会場】いずれも法人会館研修室にて

check

10月の税務

10/10	源泉所得税(9月分)納税
10/31	8月決算法人の確定申告と納税
10/31	2月決算法人の中間申告と納税
10/31	社会保険料(9月分)納付

11月

11月の事業

6日(木)	★正副会長会 11:00 ~ 12:00
14日(金)	納税表彰式
21日(金)	青年の集い山梨大会
27日(木)	★理事会 16:00 ~ 17:00
	★印【会場】いずれも法人会館研修室にて

check

11月の税務

11/10	源泉所得税(10月分)納税
	※ 9月決算法人の確定申告と納税
	※ 3月決算法人の中間申告と納税
	※ 社会保険料(10月分)納付
	上記※印の納付期限は2024年12月2日まで

※カレンダーの各開催要領は当会ホームページをご覧ください。
詳しくは事務局 03 (3751) 4484 までご連絡ください。

ようこそ 新しいお仲間

大森法人会
4月～6月 入会者(敬称略)

砂真工業(同)

左官業・土間工事

大田区大森東5-10-20福本ダイヤビル303
(大森東第2地区)

砂川 真言

(株)ダンク

総合工事業

大田区大森北1-22-3 ワコーレ大森101(大森北第1地区)
地盤改良の中でも特殊な工事を請負って全国で仕事をしています。

長谷川 真治

東日本急行(株)

総合物流業

大田区大森北1-17-4(大森北第1地区)
HP: <https://www.hnk-exp.co.jp/>

重松 正利



(株)エスパス

アパレル業・飲食業・漁港で
買い付けした魚の卸売業

大田区池上3-40-26-203(池上第3地区)

権田 哲也

B-BASE

製造業

大田区大森西6-3-4(大森西第3地区)

江口 則之

居酒屋ゆうまる

居酒屋

大田区東糀谷3-1-12-1F(区外)
釣り魚を中心に新鮮な魚貝類が人気のお店です。
HP: https://www.instagram.com/izakaya_yumaru/

万里崎 由志



(株)永進商会

自動車用品卸売業

大田区大森北2-7-3(大森北第2地区)
HP: <https://eisin.grupo.jp/>

室田 進



(株)MYトレーディング 廣田 洸平

海外食品の輸入・販売

大田区大森北2-14-2大森クリエイティブビル7階
(大森北第2地区)
「楽しく健康取引」を理念とし、海外の食品を輸入・販売する貿易会社です。
HP: <https://my-trading-inc.com/>



DPE Trading(同)

貿易・再エネ投資・IT・コンサル

大田区南馬込1-24-14
(南馬込第1地区)

HP: <https://www.dpetrading.com/>

Hettiarachchi
Palawattage
Don Eranga Dilshan



リゾートトラスト(株) 芹澤 遥奈

不動産業

神奈川県相模原市中央区矢部4-8-16-103(区外)
PR: 完全メンバーシップ制リゾート・不動産の販売、運営を主なサービス
として提供しております。

Membership
データ

令和7年6月末現在

管内法人数社 7,730 大森法人会員数社 1,344

お出かけください

★はじめての経理実務セミナー(全6回)

14:30～17:00 法人会館3階研修室

- ① 9月11日(木)
経理実務の概要、給与と社会保険・税金(前編)
- ② 9月18日(木)
給与と社会保険・税金(後編)
- ③ 9月25日(木)
年末調整と法定調書(前編)
- ④ 10月 2日(木)
年末調整と法定調書(後編)、労働保険、経費
- ⑤ 10月10日(金)
現金預金、手形・小切手、売掛金・買掛金
- ⑥ 10月16日(木)
棚卸資産、固定資産、年間の業務スケジュール

☆ 経理のご経験がなく、日商簿記3級程度の知識をお持ちの方
☆ 給与計算、年末調整等をご担当の方
☆ パソコン任せで処理しているが、仕組みをしっかりと理解したい
経理ご担当の方を対象に、「103万円の壁」の改正内容や、
源泉徴収・年末調整業務への影響も解説いたします。

会員:1,000円 非会員:5,500円

▲開催要領は当会ホームページをご確認ください。

税金クイズ あなたの税知識は?



次の問題に番号で答えてください。

A 青色欠損金の繰越控除制度において、当期に生じた欠損金額は何年間繰り越すことができるでしょうか?

- ① 5年 ② 10年

B 仮決算による消費税の中間申告額がマイナスとなった場合、中間申告において還付を受けることができますか?

- ① できる ② できない

C 給与所得者の扶養控除等申告書等の提出を受けた源泉徴収義務者は、提出された申告書等をその提出期限の属する年の翌年1月10日の翌日から何年間保存する必要がありますでしょうか?

- ① 5年 ② 7年

D 契約書などを作成するとき、収入印紙を貼って印紙税を納めなければなりません。次のうち印紙税の発祥の地はどちらでしょうか?

- ① オランダ ② イギリス

※ 答えは15ページに

鈴木 孝一

共立信用組合 理事長

取引先と一体となって 事業と地域の将来を見据える

大森に本店を置く共立信用組合。令和6年7月に理事長に就任された鈴木孝一さん(67歳)は、大田区生まれ・大田区育ち。営業の現場で培った感覚を活かし、「取引先との直接のコミュニケーションを大切にしていきたい」と語ります。

親切丁寧な営業ができる職員を育てる

私は昭和55年に当組合に入ってから以来、さまざまな部署を経験しましたが、基本は営業畑です。

理事長としては、自らの経験から、職員にはきめ細かい訪問活動を励行し、親切丁寧で、何でも相談に乗れる営業をしてほしいと考えています。そのためには、そうした職員を育てる体制を組合として整備しなければならないと思っています。

同時に、上に立つスタッフの意識改革も必要です。その一環として、外部セミナーよりも、内部での実験に基づく研修会を昨年から多く立ち上げました。

当組合の基本は、ガバナンスとコンプライアンス、そして親切丁寧な営業ができる職員を育てることです。

私たちは製造業ではありませんから、個々の商品をアピールするという形ではなく、「信用」が最大の商品です。お互いに顔を合わせる、今風ではないかもしれませんが、そこに大切な価値があると考えています。

支援は単発的ではなく、長期的に寄り添って

国内の景気に目を向けると、政府は中小企業の経営基盤強化、賃金・所得の増加、生産性の向上を重視する方針を示しています。

6月の政府の月例経済報告では「緩やかな回復」とされましたが、トランプ関税問題が今後の経済状況にどのような影響を与えるかは不透明です。

海外では中国の内需不振、中東・ウクライナ情勢など地政学的リスクもあり、懸念材料が山積しています。

当組合の主要取引先である地元企業においても、生産年齢人口の減少による人手不足・後継者不足、物価

高騰と価格転嫁、デジタル化への対応など、多くの課題に直面し、厳しい経営環境が続いています。

私たちは「事業者支援」「生活者支援」の充実を最重要課題と捉えています。とりわけ事業者支援においては、取引先の経営課題を的確に把握し、資金面だけでなく、事業の将来を共に見据える姿勢が重要と考えています。

そのためにも、取引先との直接のコミュニケーションを通じて、販路拡大・経営改善・事業承継など、コンサルティング機能を発揮していけたらと願っています。

そうした支援は単発的なものでなく、長期的に寄り添うものでありたいと考えています。

理想どおりに進めるのは難しいかもしれませんが、当組合は社会的責任と公共的使命を大切に、しっかりと取り組んでまいります。

お客様とのコミュニケーションを大切に

私たちが今日(こんにち)あるのは、お客様の支えがあってこそです。

私自身、組合に入って渉外係として営業をしてきましたが、融資のご相談をいただいた際、まず上司に相談した経験などから、融資能力を高めなければ信頼関係は築けないと実感しました。入組直後から「現状を打破しなければ一人前にはなれない」と感じていました。

そこで融資の勉強に励み、比較的早くに融資係へ配属されました。その後はご相談を受ける機会も増え、「お客様にどのようなメリットを提供できるか」を常に考えながら取り組んできました。

その積み重ねが功を奏し、「鈴木に相談するといいいことを教えてくれるよ」と、新たなお客様をご紹介いただけるようになりました。

お客様に感謝される融資を数多く手がけてきたという自負はあります。それが私の支えとなっています。今でも昔からの相談者が私に声をかけてくださいます。

単にお金を貸せばいいのではなく、「いかに有効な手



段で融資するか」「お客様にどれだけのメリットを提供できるか」、そして「そのメリットが組合にもどう反映されるか」といった、調整能力が問われると考えています。

融資は直接的な支援の一つですが、近年はコンサルティング機能や「目利き力」が重視されるようになりました。この「目利き力」とは、お客様を深く理解していなければ身につかない力です。

これからも地道な営業を大切にし、お客様とのコミュニケーションを大事にしていきたいと思ひます。

大森地域の発展のために

私は生まれも育ちも大田区。現在の住まいも大田区で、なかなか離れられません(笑)。子どもは2人おり、すでに独立しています。

私が大学を卒業した頃は、オイルショック後の就職難の時代でした。

昔はガツガツしていて、仕事にも厳しかったです。

管理職となってからも、指導が厳しいと言われたことがあります
が、この仕事は正確さが命。ミスをすれば、会社にとっても取引先にとっても致命的です。

バブル崩壊を経験している私にとって、厳しすぎるくらいがちょうどいいと感じています。

大田区に本店がある金融機関は、当組合だけです。特に大森地区には店舗網が充実しており、この強みを活かし、今後も地域の発展のため、地元金融機関として取り組んでまいります。



共立信用組合 本部 外觀

顔

人に顔あり、
街にも顔あり

今号の顔は何を語るか……

■プロフィール

鈴木 孝一(すずき こういち)

東京都出身 67歳

1980年 法政大学法学部卒業

共立信用組合 前の浦支店、平和島支店、

大森支店の各支店長、業務部長、

融資部長、總務部長、綜合企画部長

を歴任

- 2012年 6月 常勤理事就任
- 2018年 6月 常務理事就任
- 2023年 6月 専務理事就任
- 2024年 6月 理事長就任

〈インタビュー〉

- ・前田 一路 ・佐藤 啓一
・縣 伸幸 ・安野 徹洋

〈文〉

- ・須貝 明司

7月9日

共立信用組合 本部にて

TAX information

大森税務署人事異動

定期人事異動がありました。署幹部をご紹介します。(7月10日発令 敬称略)



署長
古寺 信男 (新任)
ふるてら のぶお



副署長
境 麻衣子
さかい まいこ



総務課長
竹園 晋也 (新任)
たけその しんや



法人課税第1部門 統括官
竹元 公一
たけもと きみかず



法人課税第2部門 統括官
高牀 素之
たかとこ もとゆき



法人課税第3部門 統括官
古川 雅敏 (新任)
ふるかわ まさとし



法人課税第4部門 統括官
杉崎 宗一 (新任)
すぎざき そういち



連絡調整官(法人)
滝口 雅幸
たきぐち まさゆき



審理担当上席
長岡 望
ながおか のぞむ

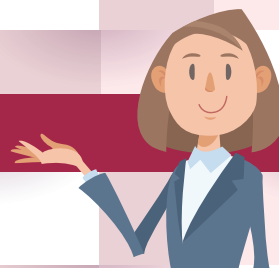

源泉所得税のキャッシュレス納付体験コーナーを開設しました。

源泉所得税のキャッシュレス納付体験コーナーとは、e-Tax ソフト（WEB 版）と同様の画面操作を用いて、徴収高計算書の作成・送信・納付手続を体験できるデモ操作ツールです。

※体験できる機能は一部のみ

e-Taxによるキャッシュレス納付の利便性をぜひご体験ください。



事前準備不要

パソコンやスマートフォンがあれば今すぐお試しください。
e-Taxの操作性を気軽に体験することができます。

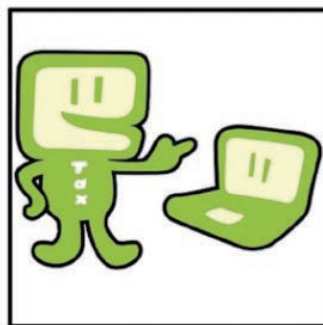

何度でも操作可能

デモ操作ですので、ミスを気にすることなく、利用できます。
パソコンの操作が苦手な方でも、安心して利用できます。

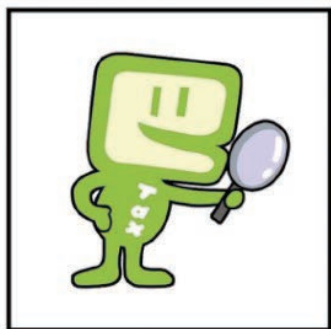

操作確認用に

デモ操作の画面を確認しながら、実際のe-Taxの操作を行う使い方もできます。



源泉所得税のキャッシュレス
納付体験コーナーはこちら

公益社団法人 大森法人会 第15回通常総会を開催

令和7年6月6日（金）通常総会が開催されました。

中村総務副委員長が司会を担当。定足数の報告、議事録署名人が選任された後、令和6年度事業報告並びに決算報告承認の件の審議が行われ、滞りなく承認されました。なお、総会資料については、全会員宛てに事前に送付させて頂いておりますので、ここでは貸借対照表・正味財産増減計算書のみを掲載させていただきます。

貸借対照表

令和7年3月31日現在

公益社団法人 大森法人会

(単位:円)

科 目	当年度	前年度	増 減
I 資産の部			
1. 流動資産			
現金預金	5,679,332	11,125,896	△ 5,446,564
未収会費	261,600	335,000	△ 73,400
前払金	57,600	-	57,600
定期預金	18,800,000	22,000,000	△ 3,200,000
流動資産合計	24,798,532	33,460,896	△ 8,662,364
2. 固定資産			
(1) 特定資産(定期預金)			
会館修繕引当資産積立金	23,000,000	19,800,000	3,200,000
特定資産合計	23,000,000	19,800,000	3,200,000
(2) その他固定資産			
建物付属設備	6,458,246	2,578,237	3,880,009
什器備品	865,658	1,042,153	△ 176,495
土地	31,053,315	31,053,315	-
出資金	110,000	110,000	-
その他固定資産合計	38,487,219	34,783,705	3,703,514
固定資産合計	61,487,219	54,583,705	6,903,514
資産合計	86,285,751	88,044,601	△ 1,758,850
II 負債の部			
1. 流動負債			
未払金			-
預り金	230,404	411,644	△ 181,240
仮受金	-	-	-
流動負債合計	230,404	411,644	△ 181,240
2. 固定負債			
負債合計	230,404	411,644	△ 181,240
III 正味財産の部			
1. 基金			
基金	-	-	-
2. 指定正味財産			
指定正味財産合計	-	-	-
1. 一般正味財産			
(1) 代替基金	-	-	-
(2) その他一般正味財産	86,055,347	87,632,957	△ 1,577,610
一般正味財産合計	86,055,347	87,632,957	△ 1,577,610
(うち特定資産への充当額)	(23,000,000)	(19,800,000)	(3,200,000)
正味財産合計	86,055,347	87,632,957	△ 1,577,610
負債及び正味財産合計	86,285,751	88,044,601	△ 1,758,850

正味財産増減計算書

令和6年4月1日から令和7年3月31日まで



公益社団法人 大森法人会

(単位:円)

科 目	当年度	前年度	増 減
I 一般正味財産増減の部			
1. 経常増減の部			
(1) 経常収益			
特定資産運用益	10,984	403	10,581
特定資産受取利息	10,984	403	10,581
受取会費	26,542,110	27,274,570	△ 732,460
正会員受取会費	26,000,310	26,777,170	△ 776,860
特別会員受取会費	541,800	497,400	44,400
受取補助金等	15,119,920	14,829,500	290,420
受取県連補助金	1,210,000	1,058,000	152,000
受取全法連助成金振替額	13,173,400	13,016,400	157,000
受取全法連助成金	736,520	755,100	△ 18,580
受取負担金	7,668,600	5,592,202	2,076,398
受取負担金	4,737,950	2,623,662	2,114,288
青年部会受取負担金	642,666	1,159,406	△ 516,740
青年部会活動維持負担金・年会費	516,000	450,000	66,000
女性部会受取負担金	1,047,317	610,666	436,651
女性部会活動維持負担金・年会費	92,000	104,000	△ 12,000
源泉部会受取負担金	382,667	394,468	△ 11,801
源泉部会活動維持負担金・年会費	250,000	250,000	-
雑収益	1,804,703	1,925,968	△ 121,265
広告料収益	703,000	873,000	△ 170,000
受取利息	18,975	2,417	16,558
雑収益	1,082,728	1,050,551	32,177
経常収益計	51,146,317	49,622,643	1,523,674
(2) 経常費用			
事業費	45,795,676	40,951,669	4,844,007
給料手当	11,155,776	10,999,024	156,752
退職給付費用	300,960	300,960	-
福利厚生費	2,253,777	1,802,569	451,208
会議費	7,596,166	7,444,334	151,832
旅費交通費	2,650,551	1,837,265	813,286
通信運搬費	1,531,162	1,788,463	△ 257,301
減価償却費	386,314	229,061	157,253
消耗品費	2,429,924	2,518,005	△ 88,081
修繕費	809,923	13,885	796,038
印刷製本費	2,869,858	2,738,891	130,967
燃料費	28,445	22,641	5,804
光熱水料費	465,526	425,025	40,501
賃借料	1,962,107	1,944,523	17,584
保険料	1,152,502	1,043,364	109,138
諸謝金	1,624,168	1,411,726	212,442
租税公課	709,665	705,755	3,910
支払負担金	5,941,246	3,807,306	2,133,940
委託費	1,638,742	1,639,119	△ 377
広告宣伝費	113,579	97,110	16,469
支払手数料	166,164	169,902	△ 3,738
雑費	9,121	12,741	△ 3,620
管理費	6,612,651	6,279,628	333,023
給料手当	3,220,224	3,174,976	45,248
退職給付費用	59,040	59,040	-
福利厚生費	442,128	353,613	88,515
会議費	104,898	63,370	41,528
旅費交通費	240,691	212,836	27,855
通信運搬費	364,883	378,031	△ 13,148
減価償却費	68,172	40,422	27,750
消耗品費	184,247	254,255	△ 70,008
修繕費	142,927	2,450	140,477
印刷製本費	262,102	254,060	8,042
燃料費	5,580	4,441	1,139
光熱水料費	82,151	75,004	7,147
賃借料	494,383	494,477	△ 94
保険料	203,382	184,123	19,259
租税公課	125,235	124,545	690
支払負担金	272,381	272,078	303
委託費	191,416	202,679	△ 11,263
広告宣伝費	22,281	19,050	3,231
渉外慶弔費	100,000	82,000	18,000
支払手数料	24,741	25,679	△ 938
雑費	1,789	2,499	△ 710
経常費用計	52,408,327	47,231,297	5,177,030
評価損益等調整前当期経常増減額	△ 1,262,010	2,391,346	△ 3,653,356
評価損益等計	-	-	-
当期経常増減額	△ 1,262,010	2,391,346	△ 3,653,356
2. 経常外増減の部			
(1) 経常外収益			
経常外収益計	-	-	-
(2) 経常外費用			
雑損失	183,800	77,400	106,400
経常外費用計	183,800	77,400	106,400
当期経常外増減額	△ 183,800	△ 77,400	△ 106,400
税引前当期一般正味財産増減額	△ 1,445,810	2,313,946	△ 3,759,756
法人税、住民税及び事業税	131,800	70,700	61,100
当期一般正味財産増減額	△ 1,577,610	2,243,246	△ 3,820,856
一般正味財産期首残高	87,632,957	85,389,711	2,243,246
一般正味財産期末残高	86,055,347	87,632,957	△ 1,577,610
II 指定正味財産増減の部			
受取補助金等	13,173,400	13,016,400	157,000
受取全法連助成金	13,173,400	13,016,400	157,000
一般正味財産への振替額	△ 13,173,400	△ 13,016,400	△ 157,000
一般正味財産への振替額	△ 13,173,400	△ 13,016,400	△ 157,000
当期指定正味財産増減額	-	-	-
指定正味財産期首残高	-	-	-
指定正味財産期末残高	-	-	-
III 正味財産期末残高	86,055,347	87,632,957	△ 1,577,610

ひろば

● 第15回 通常総会

日時▶6月6日(金) 会場▶朗峰会館 参加人数▶106名

朗峰会館において、第15回通常総会を開催いたしました。前段に令和6年度会員増強の表彰式を行い、齊藤会長から代表の大同生命保険(株)小口あすか氏へ表彰状が授与されました。

第一部の通常総会では、全ての議案が満場一致で承認可決されました。

第二部では、井上署長に「税の話あれこれ」と題して御講話を頂き、盛況のうちに終了となりました。

第三部では異業種交流が行われ、会場は大いに盛り上がりしました。

また本年度は役員改選期であり、役員候補者全てが承認され、齊藤政二氏から志村政彦氏が新会長に就任されました。

齊藤前会長におかれましては、8期16年の長きに渡り法人会発展のためにご尽力いただき誠にありがとうございました。



井上署長



法人会発展にご尽力いただいた
齊藤 政二 氏



新しく選任された
志村会長



三部会連絡協議会

日時▶5月15日(木) 会場▶スマイル大森多目的室大

参加者▶47名(青年部会14名 女性部会11名 源泉部会10名 来賓10名 厚生企業2名)

《第一部》 三部会連絡協議会

《第二部》「まずは知ることからはじめましょう！相続・事業承継の第一歩」
講師 大同生命保険(株) FP相続シニアコンサルタント 永田 勝也 氏

《第三部》 交流会

今年度の幹事会は女性部会が担当し、2024年12月1日にオープンした大田区大森北四丁目、入新井第一小学校に併設されている区民活動施設「スマイル大森」にて開催しました。

連絡協議会では事業報告及び収支決算報告を行い、また、任期満了に伴う役員改選において青年部会山崎部会長が勇退し、新たに西部会長の就任が承認されました。

本年度も青年部会、女性部会、源泉部会は、部会員のニーズに合い、話題性のある企画を思考し、一人でも多くの皆さんにご参加いただき、活気のある部会活動に努めていきたいと思っておりますのでよろしくお願いいたします。



永田 勝也 氏



新しく選任された
西青年部会長



実務セミナー 「取引相場のない株式の評価方式」

日時▶5月22日(木)

会場▶法人会館研修室

参加者▶17名

講師▶税理士 今村 宏嗣 氏



今村 宏嗣 氏



講師に元大森税務署副署長の今村氏をお迎えし、取引相場のない株式のうち清算中、開業前又は休業中、開業後3年未満といった特定の評価会社に該当しない「一般の評価会社の株式」の評価方式について分かりやすく解説していただきました。

● 実務セミナー 「事業者から見る年収の壁セミナー」

日時▶5月29日(木) 会場▶法人会館研修室 参加者▶36名
講師▶ポート社会保険労務士法人代表社員 岡安 邦彦 氏

事業者向けに、国会でも取りあげられている「年収の壁」について、まず基本的な内容から、「年収の壁」が事業を行ううえで、どのような影響を与えているのか、その対策を教えてくださいました。



岡安 邦彦 氏

● 実務セミナー 「雇用トラブルを未然に防ぐ! ハラスメント対策セミナー」

日時▶6月24日(火)
会場▶法人会館研修室
参加者▶15名
講師▶社会保険労務士法人
舟木事務所
野澤 直子 氏



野澤 直子 氏

基本的な知識から、社労士の観点からハラスメントの防止策や対応策を分かりやすく説明していただきました。参加された方からは、ちょっとした言動が誤解を生む可能性があることを学び、日常のやり取りにおいても配慮が必要だと感じましたという感想をいただきました。

● 実務セミナー 「DX売上UPセミナー(基本編)」

日時▶7月11日(金) 会場▶法人会館研修室 参加者▶19名
講師▶イーススパイア㈱代表取締役 横田 秀珠 氏



横田 秀珠 氏



実際に講師の横田先生が実演しながら、説明をしてくださり、人間のひらめき頼りだったアイデア出しも「AI」に投げ掛けるだけで無限のアイデアをだしてくれることなどで、使い方次第で業務への転用も無限大という革新的な技術だという事が良く分かりました。

● 馬込文士村大桜まつり税金クイズ

日時▶ 4月6日(日) 参加者▶ 14名

お昼過ぎから雨が降り、あいにくの天気の開催となりましたが、税金クイズブースも大変盛況でした。お手伝いいただきました支部役員、税務署の方々ありがとうございました。



● 女性部会研修会 「源泉所得税キャッシュレス納付」模擬体験

日時▶ 6月18日(水) 会場▶ 法人会館研修室 参加者▶ 15名
講師:大森税務署管理運営部門 滝沢碧徴収官



滝沢碧徴収官



実際にスマートフォンを使いながら、操作手順の説明を受け、源泉所得税納付までの模擬体験を行いました。研修終了後は大森税務署の方々と交えた懇話会を行い、会員同士の親睦を深める良い機会にもなりました。

● 青年部会 租税教室

日時▶ 5月 8日(金) 会場▶ 大森第一小学校 参加人数▶ 約100名
日時▶ 5月17日(土) 会場▶ 入新井第一小学校 参加人数▶ 約90名

大森税務署管内の小学校6年生を対象に租税教室を実施しました。青年部会の役員が先生となり、税金の種類や使い道を解説しながら、税金の大切さを学んでもらいました。授業の最後には実際の1億円を模したレプリカに触れてもらい、色々な意味でお金の重みを知る機会となりました。



● 青年部会 親睦ゴルフ大会

日時▶ 7月2日(水)
会場▶ PGM総成ゴルフクラブ
参加人数▶ 14名



2025
優勝は
加藤役員





TOPICS



令和7年度「宮島清盛まつり」



観光地宮島の春先の恒例イベントである「春を呼ぶ 清盛まつり」が開催されました。厳島神社を造った平清盛の功績をたたえ没後770年にあたる昭和27年(1952年)に戦後の宮島の再出発を願ってはじめた祭りです。毎年清盛の命日である3月20日前後に平家一門の厳島神社参詣行列を再現した祭りで、第21回目を迎える今年は3月23日(日)に開催されました。

華やかな平安絵巻のような平家一門の武将、公家、白拍子、物語姿などの衣装をまとった一行が宮島の街を練り歩き、観光客を平安時代へと誘います。また「稚児行列」といって可愛い姿の新小学1年生による行列も人気があります。平清盛役は、毎年広島にゆかりのある著名人であり、今年は地元廿日市市の松本市長が扮されました。宮島栈橋前広場にある清盛像前から出発し、表参道商店街を通過して厳島神社へ向かって参拝されました。

当日は、春の陽気に包まれ沢山の観光客が訪問されており、自由に見学できることもあり突然現れた華やかな一行に大いに盛り上がっていました。また行列を観て楽しむだけでなく、事前に予約すれば自ら一行に衣装を借りて参加する事もできますので、お勧めできる春の恒例イベントです。



Government Educational Loans
国の教育ローン
あなたの“未来”応援します。

ご入学前のまとまった
費用の準備が可能

固定金利
長期返済が可能

40年以上の取扱実績

ご融資額
350万円以内
お子さま
1人あたり

ご相談・お問い合わせは

教育ローンコールセンター

受付時間 月～金 9:00～19:00



0570-008656

ハロー コール

※土曜日、日曜日、祝日、年末年始(12月31日～1月3日)はご利用いただけません。ナビダイヤルがご利用いただけない場合等は、03-5321-8656におかけください。



日本政策金融公庫





ジャスト・ワン・ワード



- ◆ 「米がなくなるらしい」という噂がSNS上で広まり、一部のスーパーでは米が品薄に。“令和の米騒動”である。農水省は「米は足りている」と発表しており、物流も生産も大きな支障はなかった。にもかかわらず、なぜこのような騒ぎが起きたのか。
- ◆ 背景には、「不安」と「情報過多」がある。物価高や円安、気候変動などのニュースが連日流れるなか、人々の心の中には“この先、もっと深刻な事態が起きるかもしれない”という漠然とした不安が募る。そんな時に誰かが「米が消えるらしい」と投稿すれば、「念のために買っておこう」という心理が連鎖していく。
- ◆ そこで浮かび上がるのが、AIの視点だ。私たちは日々、AIが選んだニュースやSNSのおすすめ投稿を目にしている。AIは、ユーザーの閲覧やクリック傾向を学習し、似た情報を次々と表示する。その結果、誤情報も含めて似通った情報に囲まれ、「そうに違いない」と信じてしまう、温室のような状態が生まれる。
- ◆ もしAIが人間の感情や社会心理を深く理解し、冷静なファクトをバランスよく届ける仕組みを持っていたなら、今回のような騒動も違う展開を迎えていたかもしれない。あるいは、AIが「これは信頼性の低い情報です」と警告を表示する機能が整っていれば、不安の連鎖を断ち切ることができた可能性もある。
- ◆ AIは便利な一方で、人間の不安を敏感に読み取り、それを増幅してしまう存在でもある。だからこそ、私たち自身にも「冷静に情報を見極める目」が求められる。米が足りているかどうかを判断するのは、アルゴリズムではなく、事実と向き合う私たち自身の姿勢なのだ。

鈴木茂生法律事務所 鈴木 茂生 委員

今回も
全問正解
ですよ



税金クイズの答え



- A ② 繰越控除される欠損金額は、各事業年度開始の日前10年（平成30年4月1日前に開始した事業年度において生じた欠損金額の繰越期間は9年）以内に開始した事業年度において生じた欠損金額です。
- B ② 控除不足額が生じるとしても、当該控除不足額につき還付を受けることはできません。
- C ② 給与所得者の扶養控除等申告書等の提出を受けた源泉徴収義務者は、その申告書等の提出期限の属する年の翌年1月10日の翌日から7年間保存する必要があります。
- D ① オランダはスペインとの独立戦争で財政が苦しかったため、1624年に年金を懸賞として「財源を調達する方法」を国民から募集し、印紙税が導入されました。

CLOSE UP

ご存知ですか



従業員の退職金準備は

東法連 特定退職金共済制度

東法連特定退職金共済制度が選ばれる7つの理由！

- | | |
|-----|--------------------------------|
| その1 | 東京都内の事業所であれば企業規模を問わず加入できます |
| その2 | 従業員のための退職金を計画的に準備できます |
| その3 | 掛金は1人月額1,000円から30,000円まで設定できます |
| その4 | 掛金は全額損金または必要経費に算入でき給与所得にもなりません |
| その5 | 退職一時金は退職所得控除の対象になります |
| その6 | ご加入後1ヵ月で退職しても退職金が支払われます |
| その7 | 簡単な申込手続で加入できます |

公益財団法人 東法連特定退職金共済会とは

- 東京法人会連合会(東法連)が母体となって1977年に財団法人として設立され、2012年10月に東京都知事の公益認定を受けて公益財団法人に移行しました。
- 所得税法施行令第73条に定められた「特定退職金共済団体」として、税務署の承認を受けて共済事業を行っています。現在、約4,700社の事業所の皆さまにご利用いただいています。

○この制度は、大同生命保険株式会社と締結した「新企業年金保険契約」に基づいて運営しています。

○このご案内は、2021年10月現在の制度内容および税制に基づき記載されており、内容は将来変更されることがあります。

○ご加入にあたっては、必ず所定のパンフレットをご確認ください。

資料請求・お問い合わせは

企F-2021-0003(2021年10月27日)P6965



TTK 公益 東法連特定退職金共済会
財団法人

〒160-0002 東京都新宿区四谷坂町5番6号 全法連会館3階
TEL (03)3357-1641 FAX (03)3357-1642
<https://www.tohoren-tokutaikyo.or.jp/>